福清侨乡报

星期五

2022年11月11日

农历壬寅年 十月十八

今日天气 多云转阴
东北风 3-5级
气温:20℃~24℃

新闻热线:85501111

http://fqqxb.com 邮箱:fqqxb@163.com
更多新闻、生活资讯点击福清新闻网
http://www.fqxww.com

主管单位:中共福清市委宣传部 主办、出版单位:福清市融媒体中心 总编辑:吴凌峰 CN-35(Q)第0001号 第4041期 今日4版 免费赠阅

深入学习宣传贯彻党的二十大精神

打好年底“收官战” 谋划明年“开门红”

叶仁佑赴基层宣讲党的二十大精神,调研重点项目建设和疫情防控工作

■记者 林翔

本报讯 11月9日,福州市委常委、福清市委书记叶仁佑带队前往龙江、海口、龙山、城头等镇街和福州新区福清功能区,宣讲党的二十大精神并调研重点项目建设和疫情防控工作,强调要深入学习贯彻党的二十大精神,以实际行动衷心拥护“两个确立”、忠诚践行“两个维护”,全力以赴抓项目、促投资、稳增长,加快推动经济提质扩量增效,以饱满的精神状态夺取疫情防控和经济社会发展双胜利,奋力打好年底“收官战”,统筹谋划明年“开门红”。

当天上午,叶仁佑一行先后来到5G数字产业园、环城路龙江南路东延伸线、环城路清繁大道东延伸线、福泽大道、山水大道、龙山城乡供水一体化、元洪投资区三创园片区等项目现场,实地察看项目施工情况,认真听取项目总体规划、资产管理、建设进度等情况汇报,现场协调解决项目推进过程中遇到的困难和问题。

在与基层干部职工深入交流、宣讲党的二十大精神时,叶仁佑指出,学习宣传贯彻党的二十大精神是当前和今后一个时期的首要政治任务。各级各部门要认真组织广大党员干部群众原原本本学习研读党的二十大报告,深入领悟党的二十大提出的新思想新论断、作出的新部署新要求,把思想和行动统一到党的二十大精神上来,把贯彻落实党的二十大精神体现到实际行动中,以高度的责任感、使命感投入到重点项目、民生工程建设中来,守正创新,踔厉奋发、勇毅前行,积极对接融入新时代新福建和福州现代化国际城市建设大局,加快建设最优最佳、卓越超越的“最福清”,奋力谱写全方位推进高质量发展超越的福清篇章。

叶仁佑强调,要全面贯彻落实党中央“疫情要防住、经济要稳住、发展要安全”的重要要求,高效统筹疫情防控与经济社会发展。要优化项目设计,结合城市规划和实际情况,充分利用地下空间,不断优化园区、道路设计方案,确保规划科学合理、务实管用,进一步完善城市功能,提升城市品质。要加快项目建设,在确保安全的前提下,抢抓施工黄金期,明确责任、倒排工期、并联推进、挂图作战,以分秒必争的干劲推进重大项目建设,为推动产业转型升级和经济高质量发展提供有力支撑。要确保工程质量,始终把项目质量摆在首位,严把施工、监理、验收等关口,努力把项目建成样板工程、标杆工程、百年工程。要强化服务保障,进一步创新工作方法,围绕优化要素配置、加强政企联系、提高服务水平、落实扶持政策等方面,着力解决重大项目推进中的困难和问题,确保项目早建成、早投产、早见效。

市领导陈存枫、蔡和斌、林友华、林鹤志、莫开奇、张晓参加活动。

江阴港区6号和7号泊位扩能工程获岸线批复

投运后可填补20万吨级集装箱泊位的空白

■记者 滕端钦 通讯员 韩颖

本报讯 近日,江阴港区6号和7号泊位扩能工程正式获得交通运输部岸线批复。这标志着江阴港区6号和7号泊位扩能工程取得关键性重大突破,为下一步全面开展扩能工程建设奠定了坚实基础。

据了解,该工程建设规模为将原来2个5万吨级集装箱泊位提升至20万吨级集装箱泊位,可满足1艘20万吨级和1艘1万吨级集装箱船同时靠泊,年设计通过能力由原来80万标箱提升至96万标箱。项目建成后,将进一步提升江阴港区集装箱吞吐能力,对提升江阴港集装箱码头综合竞争能力、推动临港产业和地方经济发展具有重要的意义。在扩能工程前期工作推进过程中,福港集箱统筹推进项目建设和疫情防控“两手抓”,紧盯关键时间节点目标,多措并举,攻克难关,在“冲刺四季度、决胜全年红”的关键时期,顺利实现岸线获批。

据介绍,下一阶段,福港集箱将持续深入开展“提高效率、提升效能、提增效益”行动,科学谋划扩能工程开工建设,力争早日投产运营,填补江阴港区20万吨级集装箱泊位的空白,加快把江阴港建设成为世界一流港口,打造江阴国际深水大港,为促进海洋经济高质量发展提供有力支撑。

江阴港区6号和7号泊位。

防疫不“懈” 发展不“歇”

福清奋力冲刺全年经济目标

■据《福州日报》

作为经济强市,福清本着防疫不“懈”、发展不“歇”的精神,坚持抓防疫、促发展,两手抓、两手硬,推出了一系列举措。在落实常态化疫情防控措施的前提下,逐步开展项目建设、企业生产、招商、项目落地要素保障等工作,科学统筹、多措并举,奋力完成全年经济社会发展目标任务。

靠前服务
多措并举添信心

“流动核酸检测点就设在厂区,每天一小时,两百多名员工的每日一检都搞定!”位于福州新区福清功能区的“御味香”是一家食品冷链企业,企业负责人表示,该类企业生产原料主要从国外进口,经过长途运输到达企业,感染疫情风险较大,“政府这一举措既降低了疫情风险,又保证了生产效率。”

像“御味香”这样的食品冷链企业,福清还有40多家。流动核酸检测点大大方便了企业。

福清紧急出台的举措还有很多——

做好宣传,推出“无疫企业”创建活动,宣传《福州市应对疫情工业企业闭环生产工作方案》,协助企业制定疫情防控方案及应急预案;

用好平台,通过“党企新时空·政企直通车”平台受理并协调银行解决企业受疫情影响贷款到期需要转换抵押等问题;

借助网络,推行“网上办”“掌上办”“邮寄办”“自助办”等审批服务模式,窗口工作人员在线审批受理,全程“不见面”“零接触”,确保政务服务“不打烊”。

下沉一线
纾困解难送温暖

11月6日,随着“丝路海运”航线船舶“地中海凯丽”号徐徐靠岸,海关部门登临查验后,专业消杀公司立即进入,对脱卸区域器具的表面及场所进行消毒,并对垃圾进行消毒打包,在一旁等候的10多辆集卡车随即进入施工作业。整个过程井然有序,港区工作人员全程监督。

“为了码头运转有序、企业生产顺利进行,党员干部扎根一线,做好港区疫情防控服务工作。”江阴港城经济区相关负责人介绍,目前港口始终保持24小时不间断生产作业,确保国际航行船舶、民生物资、防疫物资及重点企业生产物资等正常运转。

干部的态度决定着服务的温度。在福清经济发展“主阵地”四大园区,干部们充分利用“距离近”“感情好”“情况熟”等优势,主动上门,下沉一线,展现出驰而不息优化营商环境的决心——

融侨开发区结合“万名干部下基层”行动,连夜摸清各企业员工人数,将核酸采样点搬进企业;江阴港城经济区第一时间成立疫情防控应急处置领导小组,组织“党员先锋队”活跃在人员摸排、管控、宣传、服务等防疫工作一线;福州新区福清功能区对疫情防控工作导致物流车辆受阻等问题多方协调;蓝色经济产业园有效运用党员干部包企制度,建立基层防控网络,指导企业健全完善疫情防控体系。

抢抓节点
项目建设不停歇

在福清二中新校区项目施工现场,项目经理李锋说:“每天都有200多名工人严格按照疫情防控要求进场施工。目前项目建设进展顺利,已完成总工程量的35%,预计明年元旦前可以完成所有主体建筑封顶。”

疫情影响在所难免,迎难而上事在人为。福清各大项目与时间赛跑,抢抓建设节点。连日来,江阴福园美食街如期建成,已进入招商引资、氛围布置阶段;福清重要门户通道G104国道(北福政至创业大道段)提升改造工程加快推进,确保项目按时高质量完工;城市“动脉”福俱路、龙江南路、清繁大道东向延伸线等均按序时进度推进,交通路网、片区发展持续迭代升级,城市品质稳步提升。

据了解,福清市将按照指标盘、招商盘、项目盘、资金盘、创新盘“五盘并转”工作体系,谋划经济增量,解决实际问题,推动经济高质量发展。

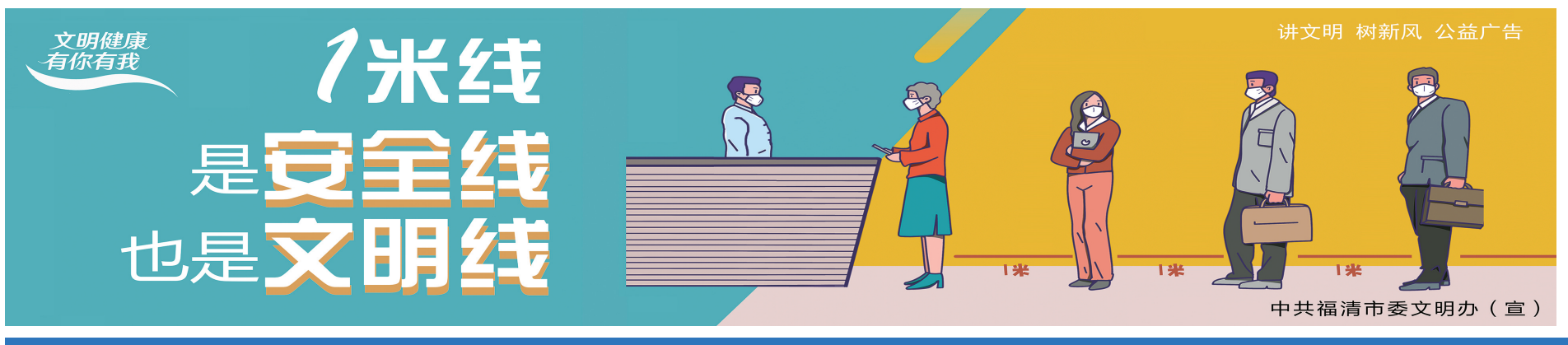

2021年度全省开发区综合发展水平考核评价结果公布

我市两园区榜上有名

■记者 夏巧鸿

本报讯 近日,2021年度全省开发区综合发展水平考核评价结果公布,福清融侨经济技术开发区、福清江阴经济开发区均入列全省前30名,分别位列第6位、第26位。

据了解,2021年度福建省开发区综合发展水平考核评价工作,由福建省开发区联席会议办公室(省商务厅)组织开展,围绕发展规模、土地集约、科技创新、环保安全、开放合作、管理服务、党风廉政建设等七大类68个考评指标,对全省开发区年度建设发展情况进行综合考核评价。本次纳入考评的福建省国家级、省级开发区共计97家。其中,省级开发区73家。

城区综合性公园有序恢复开放

■记者 陈品洪 陈思佳

本报讯 记者昨天从市园林管理处获悉,为统筹做好城区公园疫情防控工作,保障公众户外活动场地需求,目前,龙江两岸和虎溪两岸综合性公园率先实现有序开放。

实现有序开放的公园包括:龙江公园、龙江生态文化园、市民休闲公园、龙江湿地公园、江滨公园、龙江南岸公园、滨江休闲带、天宝陂公园、党建公园、溪下湿地公园、水文化公园、虎溪东园、虎溪西园、玉融山公园。市民进入公园等公共场所,须规范佩戴口罩,主动扫场所码,并配合现场工作人员做好测温、“扫码通行”、查验48小时内核酸检测阴性证明等,做到“逢进必扫”“逢扫必验”,不漏一人。

据悉,为降低疫情防控风险,对于无法全面落实公共场所防控要求,容易形成人员扎堆聚集的小游园及公园内附属娱乐设施、室内场所等仍暂停开放。

看巨变 叙乡情 谋发展

融籍侨领何文金带领考察团回乡考察

■记者 夏巧鸿

本报讯 11月8日,融籍侨领、印尼中华总商会永久名誉主席、印尼华人和平统一促进会名誉主席何文金带领10多名企业家回到家乡东张镇考察,与乡亲们畅叙情谊,共谋发展。

当天,东张镇喜意浓浓,乡亲们摆出家乡的特产美食欢迎何文金先生和考察团一行。一上午,何文金步履不停,畅叙乡情,详细了解家乡经济社会发展和乡村振兴等情况。在东张特产展厅,40多种精巧细腻的东张特色美食、农副产品仿真模型摆满展柜。“展厅展示的产品都是东张当地的特产、农副产品,也是在外游子都喜爱的乡愁味道。我们希望通过线下展厅和线上渠道,让东张特产走向全国乃至全世界。”东张特产展厅负责人陈勤云向大家娓娓讲述物产展销情况。

据了解,东张特产展厅位于东张镇政府旁,由东张镇政府、东张商会联手打造,是一个集农副产品、地方特产的展示、推介、仓储、配送、信息交流等多功能为一体的“古早味传统美食”展示厅,主要展示东张和福清特产,为小农散户与作坊提供推介平台,通过文化输出提升东张知名度,吸引更多游客到东张游玩,为更多乡亲提供就业机会,助推地方经济发展。目前,产品已销至黑龙江、吉林、新疆、山西、天津等地。市民可以现场看样下单或者通过“福清东张特产”小程序下单购买。

看着熟悉的家乡美食,何文金仔细询问供应、销售情况,当得知这些特产是经过东张商会统一包装推广并已远销国内外时,何文金很高兴,不住为这一销售新模式点赞称好。

一路看、一路听、一路问,考察团成员为家乡日新月异的发展变化欣喜不已,纷纷表示今后将不遗余力地向外宣传推介东张,推动更多企业界人士共同助力东张文旅发展、乡村振兴。

据悉,何文金先生祖籍东张镇华石村,自小随父辈在印尼艰苦打拼,创业有成,被誉为印尼的“金饰大王”。何文金乐善好施,始终心系祖籍国和家乡建设,位于东张镇的福清南少林文化旅游园区便是他带头捐资兴建的。自上个世纪90年代以来,他多次捐资为家乡修公路、建学校等,谱写出桑梓情深的佳话。

人人关心消防事
家家户户保平安

报刊编辑部:85215390 86076389 广告热线:85266715 投递热线:85266715 本报法律顾问 福建天月律师事务所 陈文律师 电话13905901622