福清侨乡报

星期二

2022年8月30日

农历壬寅年 八月初四

今日天气 多云
东风3-4级转<3级
气温:26℃~34℃

新闻热线:85501111

http://fqqxb.com 邮箱:fqqxb@163.com
更多新闻、生活资讯点击福清新闻网
http://www.fqxww.com

主管单位:中共福清市委宣传部 主办、出版单位:福清市融媒体中心 总编辑:吴凌峰 CN-35(Q)第0001号 第3992期 今日4版 免费赠阅

引领高质量发展 实现高品质生活

叶仁佑现场推进城市建设品质提升工作

■记者 林翔

本报讯 昨天,福州市委常委、福清市委书记叶仁佑带领相关部门人员到音西、龙江、玉屏、阳下、龙山等街道,现场推进城市建设品质提升工作,强调要深入学习贯彻习近平总书记关于城市工作的重要论述,深刻领悟"3820"战略工程思想精髓,以"一切为了人民"作为城市建设的根本出发点,深入推进城市有机更新,推动城市结构优化、功能完善和品质提升,引领城市高质量发展,更好满足人民高品质生活需求。

城市道路、城市公园是体现城市品质、展现城市文明面貌的重要窗口。当天,叶仁佑一行先后察看了清展街、融侨园、天宝路提升改造情况,详细了解道路规划设计和施工工艺,要求时间再抓紧、责任再压实、质量再提升,努力把直铺超薄沥青的每一道工序都做精细,不断总结提炼经验,形成可复制推广的好办法,逐步在更多地方加以运用;要统筹谋划城市公园的个性化主题与商业开发,融入人文元素,建立多层次、多功能、多样化的城市公园系统,进一步提升文化内涵,把龙江"亮"出来,把城区的山体公园打造成城市"后花园",为广大市民提供高品质休闲场所。

城市依水而建、缘水而兴、因水而美,治城先治水已成共识。在凤凰路、东门街、倪埔村清昌钢便桥、龙首桥等地,叶仁佑先后实地察看了大北溪流域、东门河水系、龙江中下游综合整治情况,听取有关污水主干管上岸、雨污分流改造、河道清淤疏浚等情况汇报,并协调解决项目推进中存在的困难和问题。他要求,截污治污要全面、彻底、干净,水系治理要统筹地下、地上,加快施工进度,优化设计方案,确保工程质量。

调研中,叶仁佑强调,要坚持科学统筹,合理安排施工时序,在确保安全的前提下,加快施工进度,尽量缩短工期,同时,同步统筹推进各类管线的迁改施工,确保一次建成,避免二次开挖,降低施工作业对群众生活的影响。要坚持规划引领,用心做好城市规划设计,加强各项规划间的配套衔接,整体推进龙江生态治理、两岸景观打造,为城市留好通风廊道,充分把握好建筑形态、灯光夜景、色彩与城市天际线及周边环境的协调和搭配,让城市多一些线条和色彩变化,实现错落有致、浓淡相宜。要坚持生态优先,依托各地自然禀赋和生态条件,坚持绿色发展,加强前瞻性思考、全局性谋划、整体性推进,因地制宜推进城市有机更新,让群众真切感受到身边的变化,享受到高品质城市生活,不断提升获得感和幸福感。

市领导王言霖、莫开奇参加调研。

奋进新征程 建功新时代

发挥平台优势 实现成果转化

厦门大学科技园(福清)科技创新中心按下发展"加速键"

■记者 吴城玲

本报讯 记者获悉,截至目前,厦门大学科技园(福清)科技创新中心已入驻诺兴光电、楚能能源、延晖环保等6家公司,成为服务福清企业科技创新的重要力量。同时,入驻企业充分利用科技园平台的资源优势,加速科技成果转化,开创了合作共赢的新局面。

诺兴光电材料有限公司是首批入驻厦门大学科技园(福清)科技创新中心的企业之一。目前,公司的科研团队正与厦门大学科技园的专家团队展开合作,重点研发应用于平板显示、触摸屏、半导体芯片等领域的材料。展望未来,诺兴光电材料有限公司充满信心。"依托这一平台,公司能够快速对接专家团队,帮助解决新材料领域的'卡脖子'难题,研发出更多具有市场竞争力、打破国外垄断的新材料产品。"福州市诺兴光电材料有限公司总经理赵晓虎说。

据了解,厦门大学科技园(福清)科技创新中心位于融侨开发区,总投资3亿元,项目规模约为25000平方米(**如右图**)。今年7月,由厦门大学科技园、福清市政府、福建厦融科技联合设立的福建海丝创新创谷科技成果转化有限公司正式成立,旨在建设"一园区、双平台、两中心、一基地",构建"引才+辅导(培训)+转化+孵化+投资+产业化"的全链条、全过程科技创新服务体系平台,全面提升福清区域创新发展和国际战略能力。

"设立厦门大学科技园(福清)科技创新中心,把厦门大学317家实验室每年新增约800—1000个的发明专利,与福清八大产业进行匹配,可将优质技术专利落地福清,实现成果转化。"福建海丝创谷创新科技成果转化有限公司CEO池至月表示。

据了解,为更便捷科技成果交易,8月1日,中国技术交易所海丝中心与福建海丝创新创谷科技成果转化有限公司成功签约,计划于今年10月份正式上线中国技术交易所海丝中心,这预示着今后全国范围内的大院大所优质技术成果可在福清实现成果交易转化。

同时,依托海丝大学联盟和中国技术交易所积淀形成的创新资源,中国技术交易所海丝中心将倾力打造"线上+线下"全流程服务模式,打通国内外创新资源,形成一个坐落于福清、覆盖福建、辐射21世纪海上丝绸之路,具有国际影响力的技术交易和成果转化中心市场。

林鑫 摄

下一步,厦门大学科技园(福清)科技创新中心将继续围绕福清乃至福建省支柱产业的需求,布局规划科技成果转移转化生态链,提前筛选符合转化需求的科研成果,再辅以"专利赋权"和"专利许可"的方式,推广专利,在福建省内企业应用,加速激活企业创新技术的新动能,助力福清高质量发展超越。

福俱大道、福百大道部分路段完成提升改造

福清中心城区再添2条沥青路

■记者 黄海玲

本报讯 日前,福俱大道、福百大道部分路段完成沥青改造并开放通行,福清中心城区再添2条沥青路,新增沥青路面800米。

昨天,记者在福百大道(清荣大道—清廉街)看到,新铺的沥青路面焕然一新,工人正在对道路护栏进行检查维修。据了解,该路段沥青改造于今年8月初进场施工,不到半个月时间,就完成了该路段的沥青路面提升改造。

据了解,福百大道(清荣大道—清廉街)全长350米,总共双向六车道,这次提升改造对原有的混凝土路面进行了破除,并在混凝土路面上进行病害处理后加铺两层沥青,确保路面质量。同时,福俱大道(清展路—清荣大道段)450米沥青路面施工也于日前完工。

今年以来,我市全面推进道路品质提升工作,并制定了3年行动计划,目前已实施了福俱大道等15段道路品质提升工作,提升工作包括地下管网病害处理、路面病害处理、罩面改造、绿化提升、周边建筑立面改造等。在道路提升改造工程实施过程中,我市坚持进度和质量"两手抓",实现样板示范与新材料新工艺"双引领",福俱大道、福和大道的路面提升改造就采用超薄沥青面层,不仅提高行车舒适度,而且节约沥青材料。下一步,我市将按照中心城区道路品质提升3年行动计划部署,深入实施"提高效率、提升效能、提增效益"专项行动,斥资约10亿元,持续推进"四横八纵"加外环的道路品质提升工作,不断优化城市道路品质,提升城市品位,为文明城市添砖加瓦。

提高效率 提升效能 提增效益

福清核电公司获福建省企业科协授牌

■记者 薛晓娟 通讯员 治国 海彬

本报讯 8月25日,在福州举行的第二十二届福建省科协年会开幕式暨主旨报告会上,福清核电等6家优秀企业荣获福建省企业科协授牌(**如上图**)。

当天,在"科创中国"科技服务团入榕签约仪式上,福清核电与清华大学江亿院士团队签署了"核能驱动零碳产业园"重大战略课题研究合作协议。该协议旨在通过开展福建省核能综合利用研究,推动零碳产业园项目成为国家能源领域去碳的国际示范工程。

据悉,福清核电公司科协成立于2019年。近年来,该科协一直致力于激发公司科技创新活力,培育公司高端科技创新人才,提升公司科技创新和科技成果转化能力,先后举办了创新方法培训、知识产权策划申报交流培训、中核集团科创大赛等活动,在组织跨领域科技活动,保持公司与行业间科技合作与交流方面发挥了重要作用。

近年来,福清核电深入贯彻国家创新驱动发展战略和集团公司、中国核电新时代战略部署,对接地方政府科技与产业发展战略规划,立足自身实际情况,紧跟国际、国内能源技术革命新趋势,以绿色低碳为方向,围绕核电主产业链进行创新并拓展公司发展空间,积极培育新增长点,助力实现"2035,再造一个新福核"的发展目标。

我市举办专题辅导讲座

持续掀起《闽山闽水物华新——习近平福建足迹》学习热潮

■记者 薛红 薛晓娟 通讯员 陈泽 施点睛 余嫣玉

本报讯 《闽山闽水物华新——习近平福建足迹》出版2个多月来,我市持续掀起学习热潮。8月26日,市委统战部、福建技术师范学院党委统战部和市科协、市社科联等单位,共同邀请该书系列故事亲历者之一,福建省新闻出版局原副厅级巡视员、研究员王凌,为基层从事统战工作的干部和福建技术师范学院、福清市各民主党派成员、无党派人士、党外知识分子、新阶联会员,作题为《追随领袖足迹,吸取奋进伟力——"闽山闽水物华新——习近平福建足迹"导读》的辅导讲座。

王凌首先简要介绍了学习《闽山闽水物华新——习近平福建足迹》的目的意义和要点,并从"横向"和"纵向"两个角度,分享了自己的学习体会。这种"横纵结合、提纲挈领"的导读方式,为与会同志提供了一把学习的"金钥匙"。

王凌表示,学通弄懂悟透习近平新时代中国特色社会主义思想的理论精髓,根本方法是要读原著、学原文、悟原理。要对照自己,联系工作,跟进发展,深化对习近平新时代中国特色社会主义思想的理论逻辑、历史逻辑、实践逻辑的理解把握,为迎接党的二十大的胜利召开,谱写社会主义现代化强国的福建篇章作出应有的贡献。

"《闽山闽水物华新——习近平福建足迹》生动展现了习近平总书记在福建工作期间的理念创新和实践探索,是新时代治国理政的新思想新精神的源头活水。我们要学习感悟书中蕴含的宝贵思想财富,并将其应用到实际工作中。"民建会员、市新阶联会员林黎明说。

当天,王凌还在南岭镇为党员干部作了题为《追随领袖足迹,吸取奋进伟力——"闽山闽水物华新——习近平福建足迹"导读》的讲座。
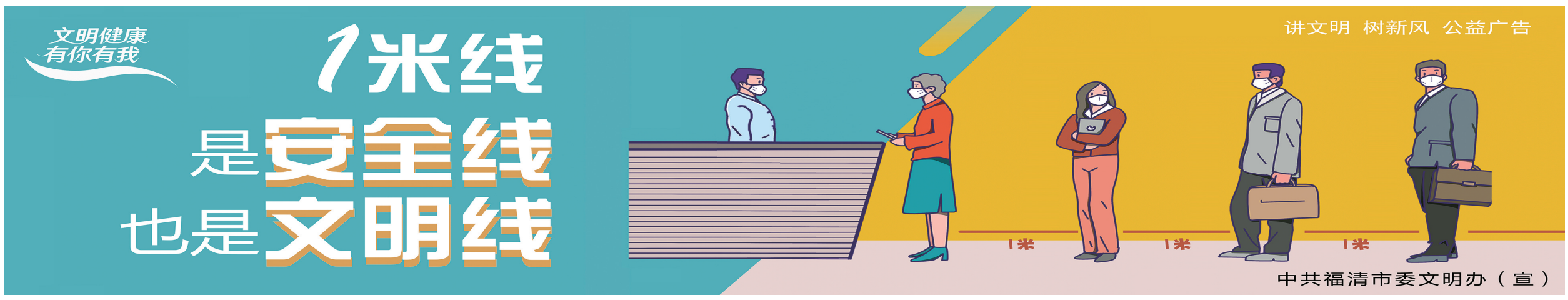
"通过学习,我深有感触,作为一名乡村干部,要利用好梨洞水库等自然资源,在'实'字上下功夫,积极了解群众诉求,为民办实事,以扎实的作风和优异的成绩迎接党的二十大胜利召开。"梨洞村党支部书记卢丽丽表示。